Katholische Gesamtkirchengemeinde in Stuttgart-Möhringen, -Fasanenhof und -Sonnenberg

St. HEDWIG & ULRICH
Wegbegleiter

Juni · Juli 2022

Heft 3 • 2022

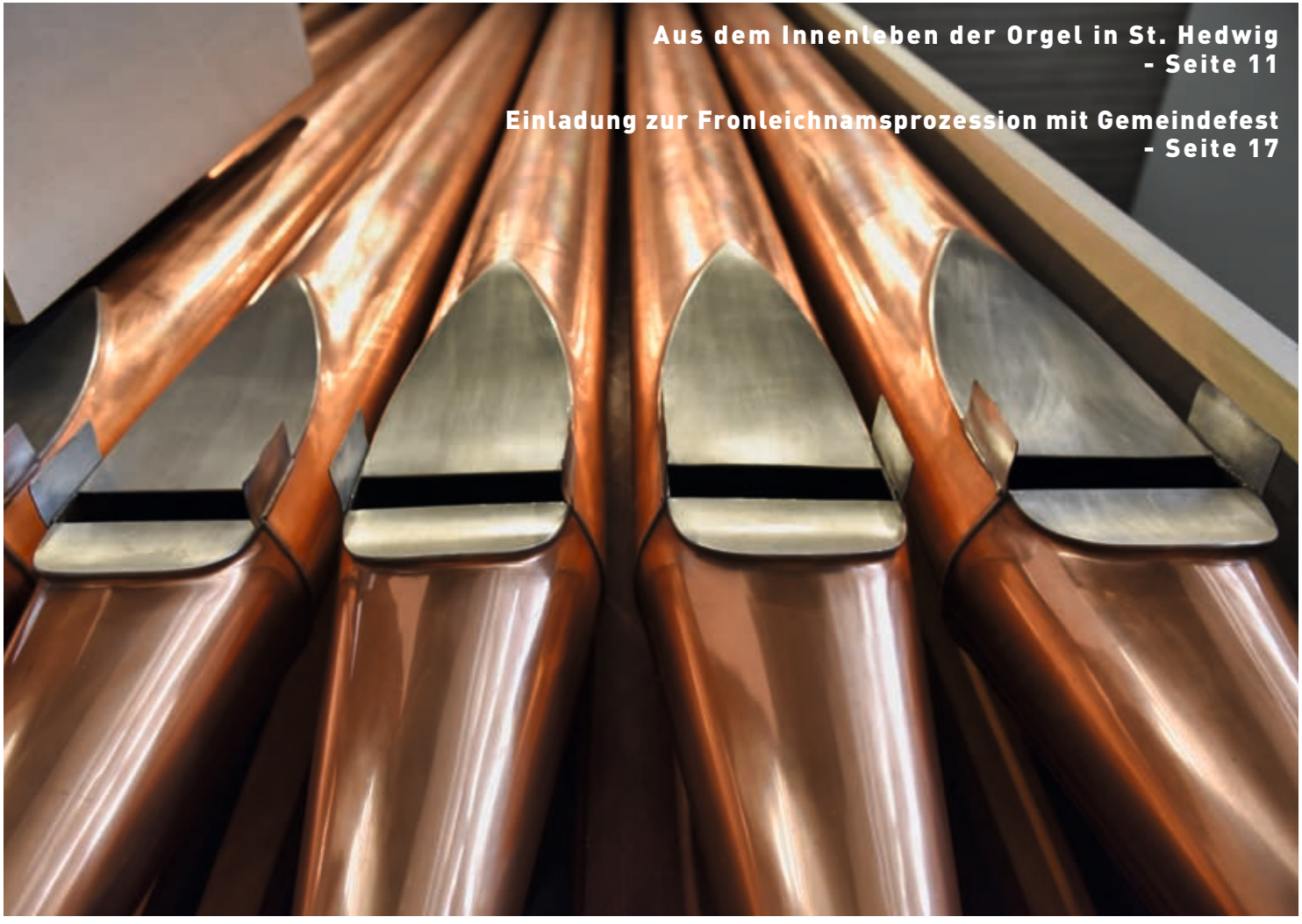

Aus dem Innenleben der Orgel in St. Hedwig - Seite 11

Einladung zur Fronleichnamsprozession mit Gemeindefest - Seite 17

Inhalt

Gottesdienste und Spiritualität

Gottesdienste in St. Hedwig und St. Ulrich 5

Die Übersicht vom 20. Mai bis 17. Juli 2022

Aus dem Innenleben der Orgel in St. Hedwig 11

Warum die Orgelsanierung und -erweiterung dringend nötig ist

Termine und Veranstaltungen

Veranstaltungen in der Gesamtkirchengemeinde 14

Nachrichten aus der Gesamtkirchengemeinde 16

Einladung zur Fronleichnamsprozession mit Gemeindefest

Jugendliche und junge Erwachsene 18

Kinder und junge Familien 20

Frauen und Männer 22

Senioren 22

Haben Sie Interesse? 23

Kontakte und Daten der Gesamtkirchengemeinde

Spenden und Kollekten 24

Rund um unsere Gesamtkirchengemeinde 26

Titelbild: Orgel in St. Hedwig aus der Nähe betrachtet

8.+ (73.) Jahrgang; „Juni/Juli 2022“ (bis 17. Juli 2022); Auflage 5.000 Exemplare. Redaktionsschluss für die Ausgabe „Sommer 2022“ (bis 10. Oktober 2022) ist der 27. Juni 2022.

Impressum: Gemeindezeitschrift St. Hedwig & Ulrich in Stuttgart-Möhringen, -Sonnenberg und -Fasanenhof · Herausgeber: Pfarrer Martin Uhl · Redaktion: Pfarramt. Redaktionsteam: Dr. Gabriele Andrä, Jutta Otten, Anna Schweighardt, Carina Tablado Felix · Produktion: Marcus Spatschek, Mönsheim. Druck: wirmachendruck.de

Bildnachweise: Titel: Heiko Merkelbach; S. 4 Chris Magdalena Nonninger, S. 10 Friedbert Simon in Pfarrbriefservice, S. 15 Thomas Plassmann; alle anderen Bilder von Gemeindemitgliedern.

Diese Ausgabe enthält folgende Anzeigen: Bauer Haustechnik, Bestattungen Harry Betz, Bestattungen Häfner & Züfle, Kath. Sozialstation Stuttgart, Malermeister Zehle, Mohren-Apotheke. Wir bedanken uns bei unseren Inserenten.

Editorial

Leben teilen

So ist der 102. Katholikentag überschrieben, der vom 25. bis 29. Mai 2022 in Stuttgart stattfindet.

Ein großes und ein ebenso banales Wort. Wir wissen aus der Biologie, dass ohne Zellteilung kein Leben möglich ist. Völlig automatisch geht dieser Prozess vonstatten. Teilen ist als Lebensprinzip allem inne. Auch soziologisch können wir kaum anders, als unser Leben zu teilen, uns mitzuteilen, am Leben anderer Teil zu nehmen. Wir leben in Familien, Beziehungen, Freundeskreisen, Vereinen und Kirchengemeinden. Nur indem wir Erfahrungen, Erlebtes, Eindrükke, Wissen oder aber auch Sorgen und Freuden teilen, werden wir ein glücklicher, reifer und individueller Mensch. „Der Mensch wird am Du zum Ich“ hat Martin Buber einmal gesagt.

Also: erst wenn wir das Leben miteinander teilen, werden wir zu dem, der wir eigentlich sind. Das ist auch der Grund, warum so viele Menschen unter den starken Einschränkungen des öffentlichen und privaten Lebens in den letzten beiden Jahren so sehr gelitten haben.

Aber ganz so einfach und selbstverständlich ist es dann mit dem Teilen auch wieder nicht. Eines der ersten Worte, die ein Kind nach „Mama“ und „Papa“ lernt, ist das Wort: meins! Wir teilen eben nicht per se immer und gerne. Und das ist eigentlich auch eine wichtige Eigenschaft von uns. Denn wenn ich immer nur hergebe und mich immer nur mitteile, werde ich ein armer und gläserner Mensch. Ich muss auch Dinge für mich behalten können – im doppelten Sinn des Wortes. Ich gehe eben nicht auf in der Gesellschaft, sondern bin und bleibe immer ein eigenständiges Individuum. Teilen setzt voraus, dass es mindestens zwei sind. Ob, wann, was und wie ich teile ist meine Entscheidung.

Kelch des Katholikentags 1964.

So komplex und kompliziert Teilen sein kann, es bleibt doch auch in einem tieferen Sinn unser Lebensprinzip. Der Grund: Gott selbst hat es zu seinem Prinzip auserwählt. Er bleibt nicht bei sich, sondern er teilt sich uns mit in Jesus Christus, weil wir ihm wichtig sind und er uns entgegenkommen will. Er teilt in ihm unser Leben, unser Schicksal bis zum Tod im Grab. Und er teilt sich uns aus im gebrochenen Brot und im Becher Wein: nehmt, esst und trinkt. Immer wenn ihr Brot und Wein teilt bin ich wahrhaft in eurer Mitte.

Wir durften diese Hingabe Jesu in den zurückliegenden Kar- und Ostergottesdiensten wieder so ergreifend und festlich feiern und ich möchte an dieser Stelle allen von Herzen danken, die diese Feiern sichtbar im Vordergrund oder eher verborgen im Hintergrund vorbereitet und mit gestaltet haben.

Ich freue mich, dass wir in St. Ulrich einen der Kelche haben, die extra für die Gottesdienste beim letzten Katholikentag in Stuttgart im Jahr 1964 hergestellt wurden. Die Eucharistie ist für uns Katholiken das stärkste Zeichen des Teilens: Jesus Christus teilt sich selber mit, er verschenkt sich uns als Speise und wir werden im Teilen des Brotes Schwestern und Brüder Jesu, haben Anteil an seinem Leben. So wird Leben teilen für uns als Kirche ein Lebensprinzip und ein Garant für gelingendes Leben.

Ich lade Sie herzlich ein, den Katholikentag mitzufeiern. Schauen Sie in dem reichhaltigen Programm nach, was Sie anspricht. Ich freue mich auch, dass wir selber aktiv bei der Programmgestaltung beteiligt sind. Eine Gruppe gestaltet am Freitag, den 27. Mai um 22.00 Uhr in der Leonhardskirche einen Lobpreisgottesdienst und am Samstag, den 28. Mai findet um 11.00 Uhr eine Führung in der St. Hedwigskirche statt.

Ein ganz anderes Anliegen möchte ich Ihnen, liebe Leserinnen und Leser, mit dieser Ausgabe noch ans Herz legen. Ein Schwerpunktthema dieses Wegbegleiters ist ja unsere Vleugels-Orgel in St. Hedwig, die, wie Sie in diesem Heft sehr gut dargestellt lesen können, stark in die Jahre gekommen ist. Wir haben uns das große Ziel gesetzt, bis Ostern 2023 die stolze Summe von über 400.000 Euro zusammen zu haben, um die nötigen Reparaturen und Ergänzungen für unsere „Königin der Instrumente“ bezahlen zu können. Rund ein Viertel haben wir bereits gesammelt. Wir brauchen also dringend Ihre Unterstützung und sind sehr dankbar für kleinere oder natürlich auch größere Spenden. Vielleicht ist auch eine Pfeifenpatenschaft eine Idee für Sie oder ein originelles Geschenk an Freunde und Bekannte. Wir stellen auch gerne Spendenbescheinigungen aus.

Näheres entnehmen Sie bitte den folgenden Artikeln oder unserer Homepage.

Viel Freude mit dem neuen Wegbegleiter und herzliche Grüße,

Ihr Pfarrer Martin Uhl

Geschmückter Altar bei der Fronleichnamsprozession

Einladung

Gottesdienste

Donnerstag, 19. Mai	15:30 Uhr	Hl. Messe im Altenheim AWO Fasanenhof
Freitag, 20. Mai *Bernhardin von Siena, Ordenspriester, Volksprediger*	16:00 Uhr **H**	Trauung Eheleute Kristina Misic und David Schnell
	17:30 Uhr **H**	Lobpreis vor dem Allerheiligsten mit Beichtgelegenheit
	19:00 Uhr **H**	Hl. Messe – besonderes Gebetsgedenken Elias Gabriel

6. Sonntag der Osterzeit

Lesungen: Apg 15,1-2.22-29; Offb 21,10-14.22-23; Joh 14,23-29

*Kollekten **H** und **U:** Katholikentag (BO)*

Katholikentag Stuttgart 25.–29. Mai 2022 ZdK

Sonntag, 22. Mai	9:00 Uhr **U**	Hl. Messe
	10:30 Uhr **H**	Hl. Messe Kindergottesdienst
	14:00 Uhr **H**	Taufe
	15:00 Uhr **H**	Taufe
	16:00 Uhr **H**	eucharistische Anbetung
	18:00 Uhr **H**	Maiandacht
	18:00 Uhr **U**	Maiandacht
	19:00 Uhr **H**	Hl. Messe
	20:00 Uhr **H**	Taizé Gebet in der Christuskirche
Dienstag, 24. Mai *Tag des Gebetes für die Kirche in China*	18:00 Uhr **H**	Bittprozession
	19:00 Uhr **H**	Hl. Messe
	19:45 Uhr **H**	Lobpreis- und Anbetungsgottesdienst
Mittwoch, 25. Mai *Beda der Ehrwürdige, Ordenspriester, Kirchenlehrer; Gregor VII., Papst; Maria Magdalena von Pazzi, Ordensfrau*	17:30 Uhr **U**	Rosenkranz
	18:00 Uhr **U**	Hochamt – Vorabendmesse zu Himmelfahrt
	19:00 Uhr **U**	ökum. Friedensgebet

Hochfest Christi Himmelfahrt

Lesungen: Apg 1,1-11; Eph 1,17-23; Lk 24,46-53

*Kollekten **H** und **U:** Monatsopfer für die Gemeinden*

Donnerstag, 26. Mai	10:30 Uhr **H**	Hl. Messe
Freitag, 27. Mai *Augustinus, Bischof von Canterbury, Glaubensbote in England*	20:00 Uhr **H**	Pfingstnovene
	22:00 Uhr	Katholikentag – Lobpreis- und Anbetungsgottesdienst (Leonhardsplatz)
Samstag, 28. Mai	20:00 Uhr **H**	Pfingstnovene

7. Sonntag der Osterzeit

Lesungen: Apg 7,55-60; Offb 22,12-14.16-17.20; Joh 17,20-26

*Kollekten **H** und **U:** Wegbegleiter*

Sonntag, 29. Mai	9:00 Uhr **U**	Hl. Messe
	18:00 Uhr **H**	Maiandacht
	18:00 Uhr **U**	Maiandacht
	19:00 Uhr **H**	Hl. Messe
	20:00 Uhr **H**	Pfingstnovene

H = der Gottesdienst wird in St. Hedwig gefeiert; **U** = der Gottesdienst wird in St. Ulrich gefeiert

Montag, 30. Mai	20:00 Uhr **H**	Pfingstnovene
Dienstag, 31. Mai	15:30 Uhr	Wortgottesfeier im AWO Salzäcker
	18:30 Uhr **H**	Rosenkranz
	19:00 Uhr **H**	Hl. Messe
	20:00 Uhr **H**	Pfingstnovene
Mittwoch, 1. Juni *Justin, Philosoph, Märtyrer*	17:30 Uhr **U**	Rosenkranz
	18:00 Uhr **U**	Hl. Messe
	19:00 Uhr **U**	Friedensgebet
	20:00 Uhr **H**	Pfingstnovene
Donnerstag, 2. Juni *Marcellinus und Petrus, Märtyrer in Rom*	15:30 Uhr	Hl. Messe im Generationenhaus Sonnenberg
	16:00 Uhr	Hl. Messe im Altenheim St. Barbara
	20:00 Uhr **H**	Pfingstnovene
Freitag, 3. Juni *Karl Lwanga und Gefährten, Märtyrer in Uganda*	17:30 Uhr **H**	Lobpreis vor dem Allerheiligsten mit Beichtgelegenheit
	19:00 Uhr **H**	Hl. Messe – besonderes Gebetsgedenken Elias Gabriel
	20:00 Uhr **H**	Pfingstnovene
	20:00 Uhr **H** bis 8:00 Uhr	Nachtanbetung Herz Jesu Freitag
Samstag, 4. Juni	15:00 Uhr **H**	Krankengottesdienst
	20:00 Uhr **H**	Pfingstnovene

Hochfest – Pfingsten

Lesungen: Apg 2,1-11; 1 Kor 12,3b-7.12-13; Joh 20,19-23

*Kollekten **H** und **U:** Renovabis Kollekte (BO)*

Sonntag, 5. Juni	8:30 Uhr **U**	Anbetung
	9:00 Uhr **U**	Hl. Messe – besonderes Gebetsgedenken Erika und Herbert Lauser
	10:30 Uhr **H**	Hl. Messe
	13:00 Uhr **H**	eucharistische Anbetung
	19:00 Uhr **H**	Hl. Messe

Pfingstmontag – Maria, Mutter der Kirche

Lesungen: Apg 19,1b-6a; Röm 8,14-17; Joh 3,16-21

*Kollekten **H** und **U:** Sonderkollekte Orgelsanierung*

Montag, 6. Juni	9:00 Uhr **U**	Hl. Messe
	10:30 Uhr **H**	Hl. Messe
Mittwoch, 8. Juni	17:30 Uhr **U**	Rosenkranz
	18:00 Uhr **U**	Hl. Messe
	19:00 Uhr **U**	Friedensgebet

H = der Gottesdienst wird in St. Hedwig gefeiert; **U** = der Gottesdienst wird in St. Ulrich gefeiert

Freitag, 9. Juni
Ephräm der Syrer, Diakon, Kirchenlehrer

17:30 Uhr **H** Lobpreis vor dem Allerheiligsten mit Beichtgelegenheit
19:00 Uhr **H** Hl. Messe – besonderes Gebetsgedenken Elias Gabriel

Dreifaltigkeitssonntag

Lesungen: Spr 8,22-31; Röm 5,1-5; Joh 16,12-15
*Kollekten **H** und **U:** Wegbegleiter*

Sonntag, 12. Juni

9:00 Uhr **U** Hl. Messe
10:30 Uhr **H** Hl. Messe
13:00 Uhr **H** eucharistische Anbetung
19:00 Uhr **H** Hl. Messe

Dienstag, 14. Juni

18:30 Uhr **H** Rosenkranz
19:00 Uhr **H** Hl. Messe

Mittwoch, 15. Juni
Vitus (Veit), Märtyrer in Sizilien

17:30 Uhr **U** Rosenkranz
18:00 Uhr **U** Hochamt
19:00 Uhr **U** Friedensgebet

Caffè St. HEDWIG
im Hedwigsaal
Geöffnet jeden Sonntag und Feiertag nach der 10:30-Uhr-Messe
Espresso – Cappuccino – Prosecco – Cioccolata – Saft

Hochfest des Leibes und Blutes Christi – Fronleichnam

Lesungen: Gen 14,18-20; 1 Kor 11,23-26; Lk 9;11b-17
*Kollekten **H** und **U:** Monatsopfer für die Gemeinden*

Donnerstag, 16. Juni

10:00 Uhr **U** Hochamt mit Prozession für die Gesamtkirchengemeinde

Freitag, 17. Juni

17:30 Uhr **H** Lobpreis vor dem Allerheiligsten mit Beichtgelegenheit
19:00 Uhr **H** Hl. Messe – besonderes Gebetsgedenken Elias Gabriel

H = der Gottesdienst wird in St. Hedwig gefeiert; **U** = der Gottesdienst wird in St. Ulrich gefeiert

12. Sonntag im Jahreskreis

Lesungen: Sach 12,10-11;13,1; Gal 3,26-29; Lk 9,18-24

*Kollekten **H** und **U:** Monatsopfer für die Gemeinden*

Sonntag, 19. Juni	9:00 Uhr **U**	Hl. Messe
	10:30 Uhr **H**	Hl. Messe
	13:00 Uhr **H**	eucharistische Anbetung
	19:00 Uhr **H**	Hl. Messe
Dienstag, 21. Juni *Aloisius Gonzoga, Ordensmann*	18:30 Uhr **H**	Rosenkranz
	19:00 Uhr **H**	Hl. Messe
	19:45 Uhr **H**	Lobpreis- und Anbetungsgottesdienst
Mittwoch, 22. Juni *Paulinus, Bischof von Nola; John Fisher, Bischof von Rochester und Thomas Morus, Lordkanzler, Märtyrer; Hochfest des Kirchenpatrons Eberhard, Erzbischof von Salzburg*	17:30 Uhr **U**	Rosenkranz
	18:00 Uhr **U**	Hl. Messe
	19:00 Uhr **U**	Friedensgebet
Donnerstag, 23. Juni *Geburt des hl. Johannes des Täufers*	15:30 Uhr	Hl. Messe im Altenheim Bethanien
	15:30 Uhr	Hl. Messe im AWO Fasanenhof
Freitag, 24. Juni *Heiligstes Herz Jesu*	17:30 Uhr **H**	Lobpreis vor dem Allerheiligsten mit Beichtgelegenheit
	19:00 Uhr **H**	Hl. Messe – besonderes Gebetsgedenken Elias Gabriel

13. Sonntag im Jahreskreis

Lesungen: 1 Kön 19,16b.19-21; Gal 5,1.13-18; Lk 9,51-62

*Kollekten **H** und **U:** Monatsopfer für die Gemeinden*

Sonntag, 26. Juni	9:00 Uhr **U**	Hl. Messe – besonderes Gebetsgedenken Erika und Herbert Lauser
	10:30 Uhr **H**	Hl. Messe Kindergottesdienst
	14:00 Uhr **H**	Taufe
	15:00 Uhr **H**	Taufe
	16:00 Uhr **H**	eucharistische Anbetung
	19:00 Uhr **H**	Hl. Messe
	20:30 Uhr **H**	Taizé Gebet
Dienstag, 28. Juni *Irenäus, Bischof von Lyon, Märtyrer*	15:30 Uhr	Hl. Messe im Altenheim AWO Salzäcker
	18:00 Uhr **H**	Rosenkranz
	19:00 Uhr **H**	Hl. Messe
Mittwoch, 29. Juni *Petrus und Paulus, Apostel* *Kollekte: Peterspfennig*	17:30 Uhr **U**	Rosenkranz
	18:00 Uhr **U**	Hochamt zu Petrus und Paulus
	19:00 Uhr **U**	Friedensgebet
	19:00 Uhr **H**	Hochamt zu Petrus und Paulus
Freitag, 1. Juli	17:30 Uhr **H**	Lobpreis vor dem Allerheiligsten mit Beichtgelegenheit
	19:00 Uhr **H**	Hl. Messe – besonderes Gebetsgedenken Elias Gabriel
	20:00 Uhr **H** bis 8:00 Uhr	eucharistische Nachtanbetung

H = der Gottesdienst wird in St. Hedwig gefeiert; **U** = der Gottesdienst wird in St. Ulrich gefeiert

Samstag, 2. Juli	13:00 Uhr **H**	Trauung Carolina und Nikolaj Glaser und Taufe

14. Sonntag im Jahreskreis

Lesungen: Jes 66,10-14c; Gal 6,14-18; Lk 10,1-12.17-20

*Kollekten **H** und **U:** Sonderkollekte Orgelsanierungen*

Sonntag, 3. Juli	8:30 Uhr **U**	Anbetung
	9:00 Uhr **U**	Hl. Messe – Kirchenpatrozinium mit ökumenischem Ulrichschor
	10:30 Uhr **H**	Hl. Messe
	13:00 Uhr **H**	eucharistische Anbetung
	19:00 Uhr **H**	Hl. Messe
Dienstag, 5. Juli *Antonius Maira Zaccaria; Priester, Ordensgründer*	18:30 Uhr **H**	Rosenkranz
	19:00 Uhr **H**	Hl. Messe
	19:45 Uhr **H**	Lobpreis- und Anbetungsgottesdienst
Mittwoch, 6. Juli *Maria Goretti, Jungfrau, Märtyrin in Nettuno*	17:30 Uhr **U**	Rosenkranz
	18:00 Uhr **U**	HL. Messe – besonderes Gebetsanliegen Anna-Maria und Alois Dilger
Donnerstag, 7. Juli *Willibald, Bischof von Eichstätt, Glaubensbote*	15:30 Uhr	Hl. Messe im Generationenhaus Sonnenberg
Freitag, 8. Juli *Kilian, Bischof von Würzburg und Gefährten, Glaubensboten, Märtyrer*	17:30 Uhr **H**	Lobpreis vor dem Allerheiligsten mit Beichtgelegenheit
	19:00 Uhr **H**	Hl. Messe – besonderes Gebetsgedenken Elias Gabriel

15. Sonntag im Jahreskreis

Lesungen: Dtn 30,9c-14; Kol 1,15-20; Lk 10,25-37

*Kollekten **H** und **U:** Wegbegleiter*

Sonntag, 10. Juli	10:30 Uhr **H**	Hl. Messe Kindergottesdienst
	11:00 Uhr	ökum. Gottesdienst in der Bonhoeffer Kirche
	13:00 Uhr **H**	eucharistische Anbetung
	19:00 Uhr **H**	Hl. Messe
Dienstag, 12. Juli	18:30 Uhr **H**	Rosenkranz
	19:00 Uhr **H**	Hl. Messe
Mittwoch, 13. Juli *Heinrich II. und Kunigunde, Kaiserpaar*	17:30 Uhr **U**	Rosenkranz
	18:00 Uhr **U**	Hl. Messe
	19:00 Uhr **U**	Friedensgebet
Donnerstag, 14. Juli *Kamillus von Lellis, Priester, Ordensgründer*	16:00 Uhr	Hl. Messe im Altenheim St. Barbara

16. Sonntag im Jahreskreis

Lesungen: Gen 18,1-10a; Kol 1,24-28; Lk 10,38-42

*Kollekten **H** und **U:** Sakramentenkatechese*

Sonntag, 17. Juli	9:00 Uhr **U**	Hl. Messe
	10:00 Uhr	ökum. Gottesdienst anl. Fest „Möhringen feiert“
	10:30 Uhr **H**	Hl. Messe
	13:00 Uhr **H**	eucharistische Anbetung
	19:00 Uhr **H**	Hl. Messe
	20:00 Uhr	Taizé Gebet in der Christuskirche

H = der Gottesdienst wird in St. Hedwig gefeiert; **U** = der Gottesdienst wird in St. Ulrich gefeiert

Lobpreis und Anbetung in St. Hedwig

Herzliche Einladung am **24.5., 21.6., 5.7. und 19.7. um 19:45 Uhr** in der Kapelle. Wir nehmen uns Zeit für Gott, der auf geheimnisvolle Weise in seiner ganzen Gottheit und Menschheit im eucharistischen Brot gegenwärtig ist. Seine Gegenwart ist uns Anlass, ihm und seiner Liebe im Gebet zu begegnen, um uns verwandeln, heilen, stärken und senden zu lassen. In der stillen Betrachtung, im gemeinsamen Lob-, Dank- und Fürbittgebet, in Lobpreis und Anbetungsliedern möchten wir unseren Alltag unterbrechen und diesen vor Gott bringen. Wir freuen uns auf Sie!

Bittprozession

Am **Dienstag, 24. Mai um 18:00 Uhr** findet unsere traditionelle Bittprozession mit Diakon Jakob statt. Beginnen werden wir auf dem Kirchplatz St. Hedwig, um im Gebet zum Wegekreuz am Feldrand Richtung Sonnenberg zu gehen.

Bei unserer Bittprozession, die auch als Flur- bzw. Öschprozession bezeichnet wird, wollen wir für unsere persönlichen Anliegen und für die Anliegen unserer Welt für Frieden und Gerechtigkeit beten.

Der Ursprung dieser Prozessionen liegt im 5. Jahrhundert. Der Heilige Bischof Mamertus von Vienne in Frankreich hat die Menschen zu Fasten und Buße aufgerufen, als er nach Erdbeben und Missernte im Jahr 496 an den drei Tagen vor Christi Himmelfahrt Bittprozessionen abhielt. Diese Prozessionen verbreiteten sich über ganz Europa und wurden um das Jahr 800 durch Papst Leo III. zum festen Bestandteil der Liturgie.

Pfingstnovene vom 27.5. bis 4.6. in St. Hedwig

Im neuen Testament erzählt die Apostelgeschichte (vgl. Apg.2,1-41) vom Pfingstereignis: Der Heilige Geist kommt in Feuerzungen auf die Jünger herab. Pfingsten ist nach Ostern und Weihnachten das dritthöchste Fest im Kirchenjahr. In den Tagen vor Pfingsten wird das Hochfest mit einer besonderen Gebetsform vorbereitet: Die sogenannte Pfingstnovene beginnt neun Tage vor Pfingsten an Christi Himmelfahrt.

Diese Novene geht auf den Pfingstbericht der Apostelgeschichte zurück, nachdem sich die Jünger zusammen mit Maria, der Mutter

Jesu, vor Pfingsten im Gebet zurückgezogen hatten. In der Pfingstnovene wird um das Kommen des Heiligen Geistes und seiner sieben Gnadengaben gebetet: Weisheit, Einsicht, Rat, Stärke, Erkenntnis, Frömmigkeit und Gottesfurcht. Der Heilige Geist ist der Beistand aller Gläubigen, gerade auch in bedrängten Zeiten.

So wollen auch wir uns in den Tagen vor Pfingsten gemeinsam vorbereiten. Dazu sind Sie herzlich eingeladen. **Wir beginnen am Abend nach Christi Himmelfahrt um 20 Uhr in der Kirche St. Hedwig.** Wir beten täglich bis Samstag, 4.6. gemeinsam die Novene vor Pfingsten, begleitet von Gesang und Musik. Wir freuen uns über die Gemeinschaft im Gebet in dieser vorbereitenden Zeit.

Gerlinde Jauch

Fronleichnam

Siehe Artikel auf S. 17

Fahrzeugsegnung am Sonntag, 24.7.

Auch in diesem Jahr sind alle Fahrer mit ihren Fahrzeugen zur Fahrzeugsegnung am **24.7. um 18:00 Uhr** auf den Hedwigsplatz eingeladen. Wir bitten Gott um seinen Segen und Schutz – und um die rechte Einstellung, als Christ auf den Straßen dieser Welt unterwegs zu sein.

Warum die Orgelsanierung und -erweiterung dringend nötig ist

Aus dem Innenleben der Orgel St. Hedwig

„Die Orgel klingt doch gut!“ oder „Für die Feier unserer Gottesdienste erfüllt die Orgel ihren Zweck“ sind Stimmungsbilder, die wir als Orgel-AG Team immer wieder einfangen und die im ersten Moment plausibel klingen mögen. Doch bei genauerem Hinsehen und „-hören“, und spätestens bei einer Begehung der Orgel im Orgelbaukasten wird schnell deutlich, warum eine ausgiebige Sanierung unserer Orgel mit Baujahr 1970 unvermeidbar ist. Dies möchten wir als Orgel-AG hier näher beleuchten.

Bei Zeiträumen von über 50 Jahren kommt es zu einem Verschleiß verschiedenster Materialien wie eingesetztem Leder und Filz, welches aufgrund der vielen Temperatur- und Feuchtigkeitsschwankungen mit der Zeit Risse bekommt und porös wird. Diese Materialien sind an Stellen verbaut, die eine Aufrechterhaltung des nötigen Luftdrucks zur Erzeugung der Töne sicherstellen müssen. Werden diese undicht, tritt Luft aus, was eine Verringerung der Windlast und damit ein Absenken der Töne zur Folge hat (siehe Bild 1).

Bild 1:
Abnutzung von Filzmaterial, Luft tritt aus der Windkammer aus.

Die Alterungserscheinungen von Leder und Filz machen sich auch bei einer bestimmten Pfeifengruppe direkt bemerkbar: den gedackten Pfeifen. Hier ist der Pfeifendeckel über Leder oder Filz mit der Pfeifenwand verbunden – nach einer erfolgten Stimmung verstimmen sich diese Pfeifen aufgrund der über die Jahre zunehmenden Härte von Leder und Filz schnell wieder und klingen in Kombination mit anderen Pfeifengruppen der Orgel verstimmt. Generell haben sich viele Pfeifenaufsätze in der Orgel während der letzten 50 Jahre verzogen, was weitere undichte Stellen im „Windsystem Orgel“ zur Folge hat und direkt zu einer Instabilität der betroffenen Töne führt.

Auch die sich über die Jahre verstärkende Oxidation ist ein Effekt, der bei einer speziellen Pfeifengruppe eine Rolle spielt: den Zungenstimmen (Trompete, Posaune, Fagott etc.) – hier haben sich die „Stimmkrücken“, mit denen man die Zungenpfeifen stimmt, aufgrund von Oxidation festgefressen, was zu einem erschwerten Nachstimmen und zu einem äußerst schnellen Verstimmen schon bei kleinen Temperaturschwankungen führt.

Neben den materialbedingten Abnutzungserscheinungen ist auch der Stand der Elektrik veraltet. Dies wird am deutlichsten beim Betrachten des aktuell in Nutzung befindlichen Transformators (siehe Bild 2a+b). Heutzutage können deutlich effizientere Transformatoren eingesetzt werden.

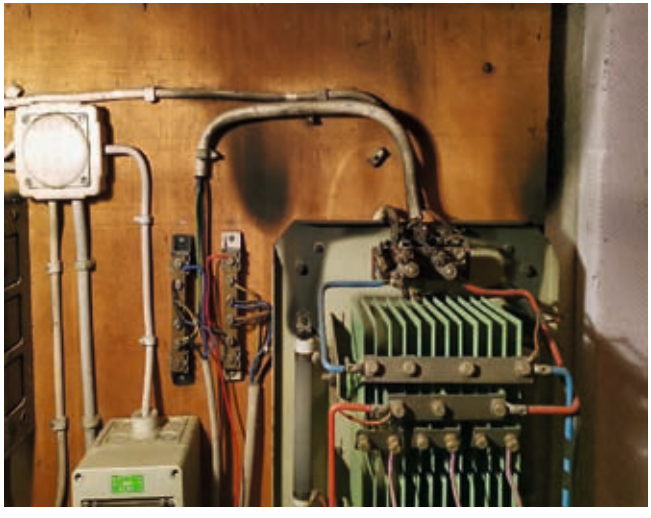

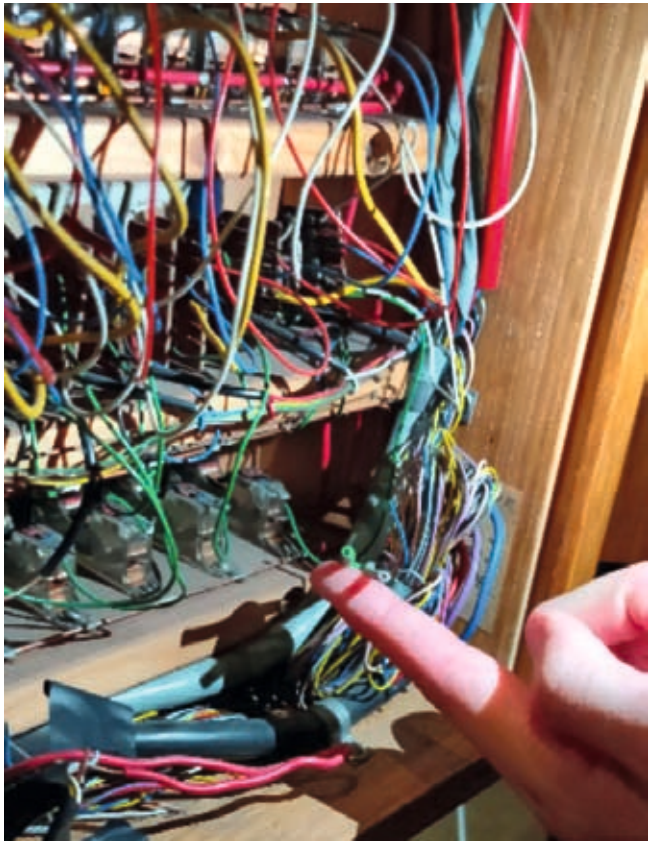

Bild 2a+b:
Aktueller Transformator in der Orgel St. Hedwig und Verkabelung im Spieltisch – Überprüfung der elektrischen Sicherheit sowie Generalüberholung der Elektrik zwingend notwendig

Im Zusammenhang mit der Orgelsanierung soll eine elektrische Generalüberholung realisiert werden, inklusive einem neuen Spieltisch mit elektronischer Sende- und Empfangsstation.

Der neue Spieltisch ist hierbei nicht nur aus Gründen der elektrischen Modernisierung notwendig, sondern eröffnet endlich auch die Möglichkeit, deutlich mehr Speichereinstellungen unterschiedlichster Registrierungen vorzunehmen. Dies ist deshalb besonders wichtig, da innerhalb eines Gottesdienstes oder auch Konzerts verschiedenste Registrierungen (also Kombinationen von Pfeifengruppen) für die Zusammenstellung eines „Gesamtklangs“ benötigt werden, zwischen denen auch schnell hin und her geschaltet werden muss. Aktuell gibt es lediglich fünf Speichermöglichkeiten, die von den Organisten *für jeden* Gottesdienst neu belegt werden müssen. Dabei muss *für jedes* gewünschte Register jeweils ein Schalter manuell betätigt werden – eine Registrierung besteht je nach Zusammensetzung aus 10–30 Registern (siehe Bild 3). Mit der geplanten neuen Setzeranlage können bis zu 10.000 Speichereinstellungen dauerhaft vorgenommen werden, womit bspw. auch mehrere Organisten ihre Wunschregistrierungen nach einmaliger Speicherung dann Sonntag für Sonntag mit lediglich einem Knopfdruck aufrufen können.

Unsere Orgel besitzt auch ein Schwellwerk, welches die hervorragende Eigenschaft besitzt, eine klangliche Schwellwirkung des gesamten Werkes zu ermöglichen. Dadurch wird bspw. crescendo und decrescendo (stufenlos lauter und leiser werden) auf der Orgel möglich – auch können klanglich besonders markante Pfeifen in ihrer Lautstärke abgeschwächt werden, ohne dass auf deren Klangfarbe verzichtet werden muss. Aktuell ist das Schwellwerk leider mit einem sehr lauten, klapprigen Stufenmotor ausgestattet, und auch die Ansteuerung des Schwellwerks, die per Fuß durch die Organisten erfolgt, funktioniert nicht zuverlässig. Daher soll das Schwellwerk eine neue Ansteuerung erhalten, sowie sollen für eine optimalere Schwellwirkung und ein Eliminieren des „Klapperns“ Holzlamellen statt Glaslamellen zum Einsatz kommen.

Zu guter Letzt: Auf unserer Orgel lässt sich aktuell klanglich ausschließlich Barockmusik präsentieren – und insbesondere an Hochfesten fehlen entscheidende Register für die gottesdienstliche Praxis. Um die Klangpalette zu diversifizieren, unsere Orgel für hochgradig besetzte Konzertveranstaltungen mit Musik jeglicher Epochen zu qualifizieren und dauerhaft hochklassige Organisten anziehen zu können, sollen zur Erweiterung der Klangpalette zusätzliche Register eingebaut werden. In Zusammenarbeit mit dem Orgelsachverständigen der Diözese Rottenburg-Stuttgart wurden hierzu maßgeschneiderte Erweiterungen herausgearbeitet, bspw. die Einrichtung einer Tuba (nutzbar bspw. als Solo-Register), Untersatz

Bild 3:
heutige Setzeranlage: Für die Begleitung eines einzigen Gemeindeliedes müssen für das Vorspiel bspw. alle neun orange markierten Register manuell aktiviert werden, zusätzlich für die Gemeindegesangbegleitung alle 18 blau markierten Register.
Mit Einsatz eines modernen Spieltisches mit Setzeranlage könnte dies durch einen einzigen Knopfdruck ersetzt werden.

32 Fuß (mehr tiefe Klangfülle), Röhrenglockenspiel, Solo-Zunge im Pedal (Trompete).

Im Gesamten belaufen sich die anfallenden Kosten für die geplante Sanierung und Erweiterung der Orgel auf ca. 400.000 EUR. Der aktuelle Spendenstand liegt bei 88.143,91 EUR. Das Ziel der Orgel-AG ist es, bis Ostern 2023 alle erforderlichen Mittel eingeworben zu haben. Dafür brauchen wir Ihre Unterstützung – bspw. durch die Übernahme einer Pfeifenpatenschaft, Kauf und Genuss unseres Orgelweins, Besuch unserer Benefizkonzerte oder eine Direktspende.

Wir hoffen, mit diesem Artikel einen verständlichen Einblick gegeben zu haben – und freuen uns schon jetzt auf eine Realisierung der Orgel-Sanierung und -Erweiterung, die letztlich der ganzen Gemeinde in den nächsten Jahrzehnten zugutekommt.

Für das Orgelprojekt Team: Konstantin Hoppe
orgelprojekt@sankthedwig.de

Unterstützen Sie unser ehrgeiziges Projekt mit einer Spende:

Kath. Kirchengemeinde St. Hedwig Stichwort:
Orgel St. Hedwig IBAN: DE83 6005 0101 0004 3946 02
BIC: SOLADEST600

Weitere Informationen finden Sie auf unsere Homepage oder Instagram: https://www.hedwigundulrich.de/spenden/orgel-st-hedwig/
Instagram: orgel_st.hedwig:70567

Unsere nächsten Konzerte

Samstag 21. Mai, 20:00 Uhr
Die Kirchengemeinde St. Hedwig musiziert. Profi- und Amateurmusiker aus unserer Gemeinde führen uns durch den Frühlingsabend. Erleben Sie die Gesamtbreite unserer Musiker mit ihrem vielfältigen Repertoire.

Samstag, 23. Juli, 20:00 Uhr
Filmmusik & Orgel
Unsere Orgel St. Hedwig wird an diesem Abend unser Soundtrack sein. Lassen Sie sich von den Klangkulissen begeistern.

Im Überblick

Veranstaltungen

Regelmäßige wöchentliche Veranstaltungen (außer in den Schulferien):		
montags	17:30 Uhr H	Wölflinge (Jungs und Mädels) in der JuWo
	18:00 Uhr H	Männerschola – Probe im Hedwigsaal
	20:00 Uhr U	Montagsclub im Gemeindehaus St. Ulrich
dienstags	ab 15:00 Uhr H	Kinderchöre im Hedwigsaal
	19:30 Uhr U	ökumenischer Ulrichschor im Großen Saal
mittwochs	18:30 Uhr H	Jungpfadfinder (Jungs) in der JuWo
	19:00 Uhr H	Jugendband – Probe in der Kirche
	19:45 Uhr H	Kirchenchor – Probe im Hedwigsaal
	20:15 Uhr H	Rover in der JuWo
donnerstags	18:30 Uhr H	Pfadfinder (Jungs) in der JuWo
	20:00 Uhr H	Roverinnen in der JuWo

Donnerstag, 18.5.	18:00 Uhr H	Schulung Prävention im Hedwigsaal
Freitag, 20.5.	20:00 Uhr H	Mann*Schaft*
Samstag, 21.5.	20:00 Uhr H	Benefizkonzert – Orgelsanierung St. Hedwig
Dienstag, 24.5.	20:00 Uhr H	Firmung – Romwallfahrt – Infoabend in der Kapelle
Donnerstag, 26.5. bis Sonntag, 29.5.		Katholikentag
Freitag, 27.5.	22:00 Uhr	Lobpreis- und Anbetungsgottesdienst im „Lobpreiszelt“ auf dem Leonhardsplatz
Samstag, 28.5.	11:00 Uhr H	Führung in der Kirche St. Hedwig
Mittwoch, 1.6.	18:00 Uhr H	Schulung Prävention im Hedwigsaal
Donnerstag, 16.6.		Gemeindefest der Gesamtkirchengemeinde im Gemeindehaus St. Ulrich
Dienstag, 21.6.	20:00 Uhr H	Taufkatechese im Hedwigsaal
Freitag, 24. bis Sonntag, 26.6.	19:30 Uhr H	Mann*Schaft* – Pilgerwochenende
Montag, 27.6.	19:30 Uhr H	Connect Group im Gemeindehaus
Dienstag, 28.6.	19:45 Uhr H	Gebetsgruppe Mit- und Füreinander
Donnerstag, 30.6.	20:00 Uhr H	GKGR Sitzung im Hedwigsaal
Dienstag, 5.7.	20:00 Uhr H	Taufkatechese im Hedwigsaal
Donnerstag, 7.7.	20:00 Uhr H	KGR St. Hedwig – Sitzung im Hedwigsaal
Montag, 11.7.	19:30 Uhr H	Connect Group im Gemeindehaus
Donnerstag, 14.7.	15:00 Uhr	Offener Seniorentreff im Café Monese
Samstag, 23.7.	20:00 Uhr H	Benefizkonzert Orgelsanierung St. Hedwig
Sonntag, 24.7.	12:00 Uhr H	Georgstag – Fest im Garten des Kinderhauses St. Hedwig

H = die Veranstaltung ist in St. Hedwig; **U** = die Veranstaltung ist in St. Ulrich

DA WAR ES WIEDER PASSIERT!

Anzeigen

BAUER HAUSTECHNIK GmbH
BHT
Sanitäre Anlagen · Heizungsanlagen · Gaseinrichtungen
Gasprüfungen · Neubauten · Altbausanierungen
Bauer Haustechnik GmbH
Pezoldstraße 2
70567 Stuttgart
Tel. 0711 / 78 90 500
Fax 0711 / 78 90 539
info@bauerhaustechnik.de
www.bauerhaustechnik.de

zehle malermeister
rulfinger straße 16
70567 stuttgart-möhringen
fon 07 11/71 21 53
fax 07 11/71 24 14
www.zehlemalermeister.de
info@zehlemalermeister.de

Bestattungen HARRY BETZ
Wir sind jederzeit für Sie da.
Wir erledigen im Trauerfall alle Formalitäten und die komplette Bestattungsorganisation.
Tel. 07 11-7 189 016
Vikarweg 6 · 70567 Stgt.-Möhringen · www.bestattungen-betz.de

mohren apotheke
Apothekerin Claudia Dolipski
Sigmaringer Str. 4 • 70567 Stuttgart
Tel 0711 – 719 720 • Fax 0711 – 7197222

Nachrichten und Veranstaltungen

Aus der Gesamtkirchengemeinde

Die nächste Taufe ist am 24.7.

Wenn Sie Ihr Kind an diesem Termin taufen lassen möchten, melden Sie sich bitte bis **Freitag, 24.6.** im Pfarrbüro an. Dazu benötigen Sie eine Geburtsurkunde Ihres Kindes, eine Paten- und eine Firmbescheinigung des oder der Paten. **Die Vorbereitungsabende sind am Dienstag, 5.7. und 12.7. jeweils um 20:00 Uhr.** Beachten Sie bitte, dass die Teilnahme an der Vorbereitung Teil unserer Taufpastoral und deshalb verpflichtend ist.

Der darauffolgende Tauftermin ist am 25.9. um 14 Uhr. Anmeldeschluss hierfür ist der 2.9.

Familiennachrichten

Vater, in Deine Hände legen wir:

[redacted]

[redacted]

Das Sakrament der Taufe haben empfangen:

[redacted]

In die Gemeinschaft der Kirche wieder aufgenommen wurde

[redacted]

Häfner & Züfle
Bestattungen
Wir kümmern uns. Liebevoll.
In Stuttgart Möhringen, West, Wangen & überall.
www.bestattungen-haefner-zuefle.de
Tag-&-Nacht-Tel. 0711 - 23 181 20

Trauer-Wegbegleitung. Trauer-Sprechstunden. Vorsorge & mehr.

Herzliche Einladung in St. Ulrich zur gemeinsamen Fronleichnamsprozession am 16. Juni

Wieso kann ein Leichnam eigentlich froh sein? Ich dachte, ein Leichnam wäre tot!“ – so eine Kinderfrage zum Fronleichnamsfest. Mit einem Toten hat „Fronleichnam“ gar nichts zu tun. Denn „lichnam“ ist ein mittelalterliches Wort und bedeutet „lebendiger Leib“. Und es heißt auch nicht „froh“, sondern „vron“ – ebenfalls mittelalterlich für „Herr“. Das Fest „Fronleichnam“ hat also mit einem Lebendigen zu tun: mit Gott, dem Herrn, der auf vielerlei Weisen unter den Menschen lebendig ist. Das Hochfest des Leibes und Blutes Christi erinnert und feiert die Einsetzung der Eucharistie beim letzten Abendmahl Jesu, das wir an Gründonnerstag begehen. Die Kirche feiert am 2. Donnerstag nach Pfingsten das Fest Fronleichnam. Die erste Prozession wurde in Köln 1279 durchgeführt. Die Gemeinden gehen auf die Straße, in der Monstranz wird der Leib Christi mitgetragen. Das Besondere an der Prozession ist, dass die geweihte Hostie mitgeführt wird. In ihr ist Jesus Christus ganz gegenwärtig. Die Fronleichnamsprozession ist so für die Gläubigen ein konkretes, fassbares Ereignis: Wir glauben daran, dass Gott der Herr der Welt ist! Wir sehen dieses Leben als einen Weg mit Gott und zu Gott. Wir sind Pilger auf dem Weg zu Gott. Mit der Mitführung der geweihten Hostie eng verbunden ist die Vorstellung, dass Christus seinen Segen auf diese Weise den Menschen unmittelbar zuwenden kann.

Gerade in der heutigen Zeit wird es immer wichtiger, seinen Glauben zu zeigen und vorzuleben, die Menschen anzusprechen und zu versuchen, ihnen eine Heimat zu sein. Wir geben Zeugnis von unserem Glauben, indem wir singend und betend durch die Straßen ziehen.

Blumen spielen ebenfalls bei der Prozession eine wichtige Rolle: Falls Sie an Blumen und deren Arrangement an den Altären Freude haben, freuen auch wir uns über Ihre Mithilfe und einen Anruf im Pfarrbüro.

Wir beginnen um 10:00 Uhr auf dem Europaplatz. Anschließend ziehen wir in einer feierlichen Prozession durch die Straßen des Fasanenhofs. Den Abschluss feiern wir in der Kirche St. Ulrich.

Anschließend beginnt das öffentliche Gemeindefest im Garten des Kindergartens, bei schlechtem Wetter im Gemeindehaus.

Die Prozession führte in den letzten Jahren durch Möhringen, diesmal ziehen wir durch den Fasanenhof.

Einladung zum öffentlichen Gemeindefest an Fronleichnam

Nach der Prozession und dem Abschluss in der Kirche laden wir ab 12:00 Uhr alle zu einem Fest im Garten von St. Ulrich ein. Nach dem Mittagessen gibt es noch Kaffee und Kuchen. Wir freuen uns über zahlreiche Kuchenspenden.

Damit ein Fest gelingen kann, benötigt man Menschen, die das Fest ausrichten und Kuchen spenden. Über die uns bekannten E-Mail-Adressen wird es eine Doodle-Helferliste geben. Selbstverständlich können Sie sich auch im Pfarrbüro melden.

Jugendliche und junge Erwachsene

DPSG - Pfadfinder

Wölflinge (Jungs und Mädchen!)
(Béro, Lukas, Maxi und Helena):
Montag 17:30 bis 19:00 Uhr
woelflinge@sankthedwig.de

Jungpfadfinder (Jungs):
(Rasmus und Elias):
Mittwoch 18:45 bis 20:15 Uhr
jungpfadfinder@sankthedwig.de

Pfadfinder (Jungs):
(Simon und Clemens):
Donnerstag 18:30 bis 20:15 Uhr
pfadfinder@sankthedwig.de

Rover:
Mittwoch 20:15 Uhr
rover@sankthedwig.de

Roverinnen:
Donnerstag, 20:00 Uhr
roverinnen@sankthedwig.de

Die Pfadfinder laden ein zum Gemeindefest am 24.Juli

Wir Pfadfinder möchten die Gemeinde einladen zu einem großen Pfadfinderfesttag. Nach einem gemeinsamen Gottesdienst für Jung und Alt wollen wir im Pfarrgarten mit der ganzen Gemeinde grillen und feiern. Für die Kinder wird es Angebote geben, Interessierte können sich über die Arbeit und die Projekte der Pfadfinder informieren, vor allem möchten wir das Zusammensein in unserer Gemeinde stärken. Wir laden die ganze Gemeinde dazu herzlich ein.

Mobile Jugendarbeit Fasanenhof/Möhringen – Schulsozialarbeit nun auch an der Salzäckerschule

In unserem Stadtteilbüro im Bonhoefferweg 10 im Fasanenhof unterstützen wir Kinder und Jugendliche im Alter zwischen zehn und 27 Jahren, die sozial benachteiligt sind oder von sozialer Benachteiligung bedroht sind.

Wir bieten Unterstützung, Beratung und Begleitung bei allen jugendspezifischen Problemen und Lebensthemen an.

Erreichbar ist die Mobile Jugendarbeit unter der Telefonnummer 0711/ 93315854 sowie per E-Mail unter mja-fasanenhof@caritas-stuttgart.de.

Weitere Informationen zur Mobilen Jugendarbeit und Schulsozialarbeit finden sie auf der Homepage www.mobile-jugendarbeit-stuttgart.de

Jonas Stürtz

MOBILE JUGEND ARBEIT STUTTGART

WIR SIND DA!

Die Mobile Jugendarbeit Fasanenhof sucht neue Räumlichkeiten!

Da unsere aktuellen Räume mit ca. 50 m² zu klein sind, suchen wir nach neuen gewerblichen Räumlichkeiten im Fasanenhof.

Am besten sollte die neue Immobilie **3-4 Räume** bieten, damit dort ein Büro, ein Beratungsraum und ein Gemeinschaftsraum Platz finden können. Sanitäre Anlagen sowie die Möglichkeit, eine Küche einzubauen wären ebenfalls wichtig.

Falls Sie Tipps haben oder selbst eine geeignete Immobilie vermieten, melden Sie sich gerne telefonisch unter **0711/ 93315854** oder per E-Mail unter **mja-fasanenhof@caritas-stuttgart.de** bei uns.

Vielen Dank für Ihre Hilfe.

Das Team der Mobilen Jugendarbeit Fasanenhof

Kinder und junge Familien

Kinderchöre St. Hedwig

Coronabedingt finden die Proben bis auf weiteres **dienstags** im Hedwigsaal statt:

– 15:00 bis 15:30 Uhr: Kinder von 3 bis 5 Jahren

– 15:45 bis 16:30 Uhr: Kinder ab 6 Jahren

Für weitere Info wenden Sie sich direkt an die Chorleiterin Maria del Mar Vaqué Mur. vaque@hedwigundundulrich.de.

Kindergottesdienste in St. Hedwig

In unseren Gottesdiensten freuen wir uns über viele Familien mit kleinen und größeren Kindern. Wir feiern an bestimmten Sonntagen parallel zum Gemeindegottesdienst einen Kindergottesdienst.

In der Coronapandemie haben wir den Ablauf geändert:

Leider finden bis auf weiteres keine Kleinkindergottesdienste statt. Die Schulkinder treffen sich in der Kapelle und beginnen um **10:30 Uhr** mit ihrem Gottesdienst. Zur Eucharistiefeier gehen sie in die Kirche. Die Gottesdienste finden statt am **22.5., 26.6., 10.7. und 24.7. jeweils um 10:30 Uhr.** Bitte beachten Sie die dann geltenden Vorgaben zu Maske und Abstand.

Am 30. April und 1. Mai 2022 feierten wir Erstkommunion. Willkommen in unserer Gemeinde!

Termine und Veranstaltungen

Frauen und Männer

MannSchaft

Die Mann*Schaft* der Gemeinde St. Hedwig ist eine Männergruppe. Unser Motto: „Gemeinschaft erleben in ihrer ganzen Fülle“. Entsprechend vielfältig sind unsere Unternehmungen. Männer, die mit anderen Männern ihren Glauben gestalten und erleben wollen und gerne miteinander Neues ausprobieren, sind herzlich eingeladen, zu uns zu stoßen. Interessierte können sich gerne bei Jens Schlingensief melden. Kontakt über das Pfarrbüro. Von 24. bis 26. Juni ist ein Männerpilger-Wochenende geplant. Interessierte Männer sind herzlich eingeladen. Unser Jahresprogramm ist auf der Homepage einsehbar.

Zeitweise Weibszeit in St. Hedwig

Wir sind Frauen, die sich 14-tägig treffen, um sich über Gott und die Welt, Natur und Kultur, Glauben und Leben in bunter Runde auszutauschen. Unsere Abende sind offen für alle Interessentinnen (ca. 40 bis 65 Jahre). Herzlich willkommen!
Wann und wo? **Dienstags von 20:00 bis 22:00 Uhr** im Stüble im Gemeindehaus St. Hedwig und auch per Videocalls.
Kontakt: Annette Gehweiler-Bleicher, Telefon 0711/728 98 89.
Auf Grund der derzeitigen Einschränkungen treffen wir uns unregelmäßig. Bitte rufen Sie an.

f-treff St. Ulrich

Wir sind Frauen ab 50 und treffen uns **mittwochs um 20:00 Uhr** meist im Gemeindehaus St. Ulrich, bitte fragen Sie nach den Terminen.

Ansprechpartner: Angelika Hirschmann, Telefon 0711/715 94 40.

Auf Grund der derzeitigen Einschränkungen gibt es leider noch keine feste Terminplanung.

Montagsclub & CON-Spezial-Team

Wir sind ein Stammtisch für „junge“ Männer (40 bis 65 Jahre) und treffen uns **montags ab 20:00 Uhr** im Clubraum St. Ulrich.

Weitere Info erhalten Sie bei Guntram König unter 0711 7158348

Auf Grund der derzeitigen Einschränkungen treffen wir uns unregelmäßig. Bitte rufen Sie an.

KAB St. Ulrich

Unser nächstes Treffen ist am **Dienstag, 14.6. um 16:00 Uhr.** Pfarrer Martin Uhl spricht im kleinen Saal, St. Ulrich zum Thema: „Gott und die Welt“.

KAB-Kegeltermine:

- Mittwoch, 1.6., 17:00 bis 19:00 Uhr
- Mittwoch, 29.6., 17:00 bis 19:00 Uhr
- Mittwoch, 27.7., 17:00 bis 19:00 Uhr

Weitere Infos zur KAB erhalten Sie bei Marianne Probst unter fam.probst@t-online.de

Im Juni brechen Männer- und Frauengruppen wieder zum Pilgern auf.

Termine und Veranstaltungen

Senioren

Aktuell gibt es keine anstehende Termine und Veranstaltungen

Haben Sie Interesse?

Connect Group

Wir sind eine offene Gruppe, die sich im 14-tägigen Rhythmus zum Lobpreis und Anbetung vor dem Allerheiligsten trifft. Nach dem Einstieg in der Kapelle folgt ein kleines Essen im Hedwigsaal. Anschließend beschäftigen wir uns mit einer Bibelstelle und tauschen uns darüber aus, was uns am Text berührt.

Die Treffen finden wieder in Präsenz statt - montags, (14-tägig) um 19:30 Uhr. Bitte melden Sie sich unter ConnectGroup@hedwigundulrich.de

Hauskreise

Fünf bis zehn Menschen treffen sich wöchentlich reihum in ihren Wohnungen. Wir beginnen mit einem einfachen Abendbrot, dann kurzen Lobpreis oder Gebet, um sich bewusst auf Jesus Christus auszurichten. Daraufhin lesen wir eine Bibelstelle, für die jemand Fragen und Hintergrundinfo vorbereitet hat und ein reger Austausch beginnt.

Die Treffen finden wieder in Präsenz statt - donnerstags, 19:30 bis 22:00 Uhr. Bitte melden Sie sich unter hauskreise@hedwigundulrich.de

Chöre der Gesamtkirchengemeinde

Kirchenchor St. Hedwig

Der Kirchenchor probt **mittwochs 19:45 bis 21:45** (mit Pause) Hedwigsaal. Wir freuen uns auf neue Mitsängerinnen und Mitsänger.

Ökumenischer Kirchenchor St. Ulrich

Der ökumenische Kirchenchor probt **dienstags 19:30 Uhr** im Großen Saal St. Ulrich mit viel Abstand. Wir freuen uns auf neue Mitsängerinnen und Mitsänger.

Choralschola St. Hedwig und Ulrich

Männer jeglichen Alters pflegen in der Choralschola St. Hedwig und Ulrich die jahrhundertealte Tradition des gregorianischen Chorals. Regelmäßig bereichern und vertiefen sie mit ihrem Gesang Gottesdienste und Liturgie unserer Gesamtkirchengemeinde.

Weitere Mitsänger sind herzlich willkommen! Vorkenntnisse sind keine erforderlich.

Die Schola probt **montags von 18:00 Uhr bis 19:00 Uhr** in der Kirche St. Hedwig.

Weitere Info zu allen Chören in unserer Gesamtkirchengemeinde erhalten Sie bei der Chorleiterin Maria del Mar Vaqué Mur unter vaque@hedwigundulrich.de.

Unterstützung des Tafelladens

Vor jedem Sonntagsgottesdienst stehen zwei weiße Kisten vor den Säulen hinten in der Kirche St. Hedwig und warten auf Ihre Spenden für den Tafelladen. Haltbare Lebensmittel, Hygieneartikel usw. werden dringend gebraucht. Sie unterstützen damit Menschen, die nicht viel Geld zur Verfügung haben. Vielen Dank für Ihren Beitrag.

Café St. Hedwig – Baristi gesucht

Caffè St. Hedwig

Wir freuen uns, dass das Café St. Hedwig sonntags morgens nach der Messe wieder öffnen kann und wir wieder Cappuccino, Espresso und viel Freude ausschenken dürfen. Zur Unterstützung des Teams suchen wir Helfer, die natürlich von uns angelernt werden. Melden Sie sich bitte einfach im Pfarrbüro.

Hilfe im Garten und für Sonstiges – Rover am Start

Benötigen Sie Hilfe im Garten? Unsere Rover stehen „Spaten bei Fuß“ wieder bereit. Gartenarbeiten, kleinere Renovierungsarbeiten auch im Haus oder auch Hilfe bei einem kleinen Umzug erledigen die Rover gerne für Sie.
Nehmen Sie einfach Kontakt auf unter gartenrover@sankthedwig.de oder 0176 52230907 (Rasmus).
Eine Spende für das nächste Roverprojekt in Gambia wird erwartet.

Spenden und Kollekten

Sammelaktion für alte Handys

Alte Handys enthalten wertvolle Rohstoffe, die recycelt werden können. Mission Aachen verwendet die Erlöse des Recyclings für Hilfsprojekte der „Aktion Schutzengel“. Unsere Kirchengemeinde ist Sammelstelle der Handy-Recycling-Aktion von Missio Aachen. Alte Handys können im Pfarrbüro abgegeben werden, wir kümmern uns um den Versand.

Mehr Auskunft über die Aktion erhalten Sie auf der Webseite

https://www.missio-hilft.de/handyspenden

School of Joy

Die „School of Joy“ in Beit Sahour bei Bethlehem unterrichtet lernbehinderte Kinder und ist dringend auf finanzielle Hilfe angewiesen. Mit einer Spende können Sie die Arbeit von Pater Mamdouh und seinem Team unterstützen. Entweder durch einen regelmäßigen Beitrag, z.B. um das Mittagessen für eines der Kinder zu finanzieren oder auch durch eine einmalige Spende auf das Konto der Gesamtkirchengemeinde

IBAN DE 8360 0501 0100 0439 4602 mit dem

Verwendungszweck „Mittagessen für Bethlehem“. Weitere Infos erhalten Sie unter

https://www.hedwigundulrich.de/spenden/school-of-joy/. Die Spenden werden an die School of Joy weitergeleitet.

Kollekten-Chips

Wir haben für unsere Kollekten Chips im Wert von 3, 5 und 10 € anfertigen lassen, die Sie im Pfarrbüro erwerben können. Für den Betrag stellen wir Ihnen eine Spendenbescheinigung aus. Die Chips können Sie dann in unseren Gottesdiensten in das Kollektenkörbchen werfen und der Betrag wird dann dieser Kollekte zugeschrieben. Ganz einfach! Bitte haben Sie Verständnis, wenn wir die Chips erst ab einem Gesamtbetrag von 50 € verkaufen. Der Verwaltungsaufwand wäre sonst zu hoch.

Orgelprojekt St. Hedwig

Unsere Orgel ist in die Jahre gekommen. Und damit sie auch morgen noch klingen kann ist eine Generalsanierung und technische Überholung unaufschiebbar geworden. Bitte unterstützen Sie unser ehrgeiziges Projekt mit einer Spende:

Kath. Kirchengemeinde St. Hedwig Stichwort: Orgel St. Hedwig IBAN: DE83 6005 0101 0004 3946 02 BIC: SOLADEST600

Weitere Informationen finden Sie auf unsere Homepage oder Instagram: https://www.hedwigundulrich.de/spenden/orgel-st-hedwig/

Instagram: orgel_st.hedwig: 70567

Spendenbarometer

Zweckgebundene Geldspenden haben bei Kirchenbauten und Restaurierungen eine seit Jahrhunderten gepflegte Ehrentradition. – Auch wir sind auf Ihre Hilfe angewiesen und bitten Sie für anstehende Restaurierungen und Anschaffungen um Geldspenden. Vielen Dank. Natürlich erstellen wir für Sie automatisch eine Spendenquittung, die Sie steuerlich geltend machen können.

Projekt	Eingegangene Spenden	Restbedarf
Wegbegleiter	204,17 €; 72,54 € (Kollekten); 100,00 €; 50,00 €; 15,00 €	
Freiwilliges Kirchgeld	100,00 €; 20,00 €; 10,00 €	
School of Joy – Mittagessen für Bethlehem	450,00 €; 2x 20,00 €	
Orgelsanierung St. Ulrich		29.089,94 €
Orgelprojekt St. Hedwig	20,00 €; 10,00 €	316.589.41 €

Katholische Gesamtkirchengemeinde St. Hedwig & Ulrich:
IBAN DE83 6005 0101 0004 3946 02

STIFTUNG **PRO** ST.HEDWIG

Stiftung in der Katholischen Kirchengemeinde St. Hedwig in Stuttgart-Möhringen und -Sonnenberg:
IBAN DE21 7509 0300 0006 4033 95

Stiftung St. Ulrich:
IBAN DE19 6009 0700 0314 8530 06

Freundeskreis Flüchtlinge 70567
IBAN DE83 6005 0101 0004 3946 02 – Katholische GKG St. Hedwig und Ulrich.
(Bitte entsprechenden Verwendungszweck angeben.)

Vergelt's Gott!
Die Kollekten erbrachten:

20.03.22	St. Hedwig	Monatsopfer der Gemeinde	182,63 €
	St. Ulrich	Monatsopfer der Gemeinde	71,40 €
27.03.22	St. Hedwig	Wegbegleiter	204,17 €
	St. Ulrich	Wegbegleiter	72,54 €
03.04.22	St. Hedwig	Misereor (BO)	236,09 €
	St. Ulrich	Misereor (BO)	126,90 €
10.04.22	St. Hedwig	Kollekte für das Heilige Land (BO)	142,80 €
	St. Ulrich	Kollekte für das Heilige Land (BO)	68,00 €
14.04.22	St. Hedwig	Kirchenheizung	120,31 €
16./17./ 18.04.22	St. Hedwig	Pastorale Dienste (Bischof-Moser-Dienste) (BO)	356,90 €
16.4.22	St. Ulrich	Pastorale Dienste (Bischof-Moser-Dienste) (BO)	50,30 €
17.4.22	St. Ulrich	Pastorale Dienste (Bischof-Moser-Dienste) (BO)	98,00 €
18.4.22	St. Ulrich	Pastorale Dienste (Bischof-Moser-Dienste) (BO)	55,30 €
24.04.22	St. Hedwig	Kirchenmusik	205,82 €
	St. Ulrich	Kirchenmusik	83,48 €

Hinweis (BO) – Kollekten, die an das Bischöfliche Ordinariat zur Weiterleitung abgeführt werden.

Rat · Information · Angebote

Rund um unsere Gesamtkirchengemeinde

In unseren Kirchen St. Hedwig und St. Ulrich können Sie im gesamten Sitzbereich der Kirche und in der Marienkapelle in St. Ulrich über eine induktive Höranlage besser hören.
Schalten Sie hierfür Ihr eigenes Hörgerät auf „T“.
Hörbügel erhalten Sie auf Nachfrage in der Sakristei St. Hedwig

KATHOLISCHE SOZIALSTATION

Pflegegruppe Stuttgart-Filder

Telefon: 07 11/7 82 40 98 20

BERATEN HELFEN PFLEGEN

Fanny-Leicht-Str. 27, 70563 Stuttgart
Fax: 07 11/7 82 40 98 99
Mobiltelefon: 01 73/9 15 87 70
E-Mail: pgfilder@sozialstationen-stuttgart.de
Internet: www.sozialstationen-stuttgart.de

Der ambulante Pflegedienst der Katholischen Kirche in Stuttgart.

Katholische Fernsehgottesdienste

Das ZDF überträgt alle zwei Wochen von 9:30 bis 10:15 Uhr aus verschiedenen Pfarreien die Gemeindemesse.

Die nächsten Termine der Messfeiern im Fernsehen sind:

- 29.5.2022 Schlossplatz, Stuttgart – Leben teilen
- 5.6.2022 St. Hedwig, Bonn – Geistes Gegenwart
- 19.6.2022 St. Canisius, Berlin – Einssein mit Jesus
- 3.7.2022 Österreich
- 17.7.2022 St. Laurentius, Ahrweiler
- 31.7.2022 Heiligste Dreifaltigkeit, Marktgraitz

Pfarrbüro St. Hedwig & Ulrich
E-Mail: gkg.stuttgartsthedwigundulrich@drs.de
Homepage: www.hedwigundulrich.de

scan mich!

Öffnungszeiten:

Montag	9 bis 11 Uhr	Mittwoch	9 bis 12 Uhr
Dienstag	15 bis 18 Uhr	Donnerstag	15 bis 18 Uhr
		Freitag	9 bis 11 Uhr

Standort Kirche St. Hedwig
Lieschingstr. 44-48
70567 Stuttgart
U-Bahn-Haltestelle Riedsee,
Möhringer Bahnhof
Tel: 0711/719 86 60
Fax: 0711/719 86 79

Standort Kirche St. Ulrich
Delpweg 12
70565 Stuttgart
U-Bahn-Haltestelle:
Europaplatz
Tel. 0711/71986-80

English Catholic Community: Stuttgart

Mass every Saturday 6:30 pm in St. Maria Church, Tübinger Str. 36 with U1 + U14 (Österreichischer Platz), and every second and fourth Sunday at month 6:00 pm in St. Antonius Church, Paracelsusstr. 87 in Hohenheim, with U3.
Contact: Spiritaner Pater Gasto Lyimo, Tel. 01520 2391009

Wir sind gerne für Sie da:

Martin Uhl
Pfarrer
Telefon 7 19 86-60
martin.uhl@drs.de

Michael Karl Jakob
Diakon
Telefon 7 19 86-78
michael.jakob@drs.de

Andreas Groll
Diakon im Zivilberuf
Telefon 719 86-60
andreas.groll@drs.de

Franz-Xaver Friedel
gewählter Vorsitzender des KGR
St. Hedwig und des Gesamtkirchen-
gemeinderates
friedel@sankthedwig.de

Marina Schaal
gewählte Vorsitzende des KGR
St. Ulrich
schaal@stulrich.de

Doris Waibel
Pfarramtssekretärin
und Verwaltungsbeauftragte
Telefon 7 19 86-60
doris.waibel@drs.de
doris.waibel@vzs.drs.de

Susanne Feldhege
Pfarramtssekretärin
Telefon 7 19 86-60
susanne.feldhege@drs.de

Sabine Ascher
Pfarramtssekretärin
Telefon 7 19 86-60
sabine.ascher@drs.de

Goran Martinovic
Mesner und Hausmeister
St. Hedwig
Telefon 0157 34 82 91 09
martinovic@sankthedwig.de

Miguel Leandro
Mesner und Hausmeister
St. Ulrich
Telefon 0163 92 80 638
leandro@stulrich.de

Maria del Mar Vaqué Mur
Organistin, Chorleiterin
vaque@hedwigundulrich.de

Kristijan Madzar
Organist
kristijan.madzar@drs.de

Kinderhaus St. Hedwig
Probststraße 41
Öffnungszeiten: Montag bis Freitag
7:30 Uhr - 16:30 Uhr
Telefon: 0711 / 719 86 - 67
oder 0159 04691325
Leiterin: Caroline Höltzel
E-Mail: kinderhaus@sankthedwig.de

Kinderhaus St. Ulrich
Schneewittchenweg 25 · Öffnungszeiten: Montag bis Freitag
von 7:30 bis 13:30 Uhr
Krippenbereich: Telefon 0711/71986 - 81
Leiterin Ute Schopf: Telefon 0711/71986 - 82
oder 0159 07648571
Kindergarten: Telefon 0711/71986 - 83
Fax: 0711/71986 - 84 • E-Mail: kiga@stulrich.de

Organisierte Nachbarschaftshilfe St. Ulrich
Telefonische Information und Terminvereinbarung
bei Frau Geier, Telefon 0711/230 60 40

Katholische Telefonseelsorge
Ruf und Rat 0800 111 0 222

Rufen Sie bei psychischen Ausnahmesituationen, schweren Unglücken, Unfällen und unerwarteten Todesfällen auch die Notfallseelsorge:
110 oder 112

Der Lobpreis Gottes ist Bestandteil der Heiligen Messe und wird meist als Gemeindegesang mit Orgelbegleitung gefeiert.
König David mit Harfe und Musikanten feiert auch. Als Ausdruck großer Freude über die gelungene Heimführung der Bundeslade nach Jerusalem, verbunden mit der Bestätigung Jahwes vom immerwährenden Bund mit seinem Volk Israel, tanzt und springt David sogar „in ausgelassener Begeisterung vor dem Herrn her“ (2. Buch Samuel 6, 14 und 15). Unsere Darstellung stammt von einem unbekannten Heiligenmaler aus dem 18. Jahrhundert und ist auf Holzbretter gemalt, welche vermutlich zur Tür eines Sakristei-Schrankes gehörten. Leider erregte David mit seinem Tanz das Missfallen seiner Frau Michal … Weiter zu lesen in Samuel 6, ab Vers 20.

Gabriele Andrä